Fe de erratas

INFORME IMPRESO Y DIGITAL

CAPÍTULO 1

En la página 52, debe leerse el último párrafo como sigue: “En efecto, en el último sexenio se **aprobaron** la reforma agraria, la civil, la jurisdicción de crimen organizado, y otras más están contempladas en la agenda legislativa”.

CAPÍTULO 2

En la página 67, en la sección “Indicadores globales de desempeño”, en el segundo párrafo debe leerse: El indicador de circulante al final de año muestra que, en total, la jurisdicción tiene **19.839** expedientes abiertos al finalizar el 2021, una mayoría importante en el TCA (**12.355**).

En la página 82, en la sección “Largas duraciones en la resolución de los asuntos de conocimiento”, en el segundo párrafo de la columna de la derecha, debe leerse: Entre el momento de presentación de la demanda y la declaración de inadmisibilidad pasan en promedio **279** días (943 días si se genera fuera de San José); además, un 8,4% de los expedientes tienen una duración mayor a 566 días.

En la página 99, en la segunda columna, en el segundo párrafo debe leerse “El expediente ingresa al **Tribunal de Apelaciones de lo Contencioso Administrativo (TACA)** (color azul), que es la última instancia”.

En los diagramas 2.2 de la página 100 y 2.4 de la página 108, en lugar de TCA debe corregirse por **TACA**, como se indica a continuación:

► Diagrama 2.4

Duración en días del proceso de expropiación con base en 63 expedientes analizados

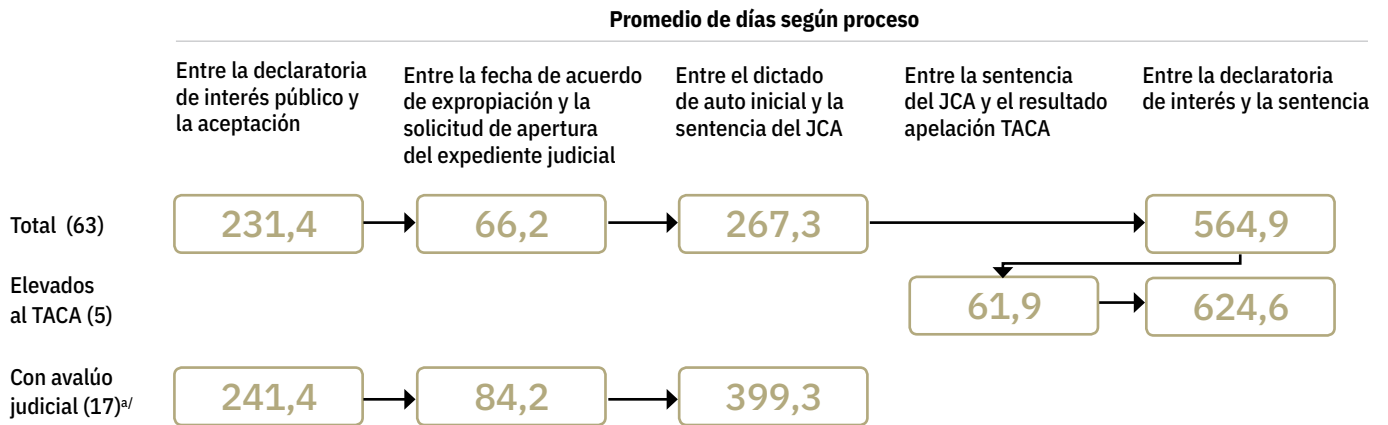

a/ No se elevó ninguno al TACA.
Fuente: Román, 2022.

CAPÍTULO 3

En la página 128, al final del tercer párrafo debe leerse “De momento, el documento **fue aprobado** en Corte, y no ha entrado a la corriente legislativa”. En la página 133, en la figura 3.4, debe leerse como se indica a continuación:

► Figura 3.4

Fase de conformación de la terna del proceso de nombramientos de la Corte Plena y Consejo Superior

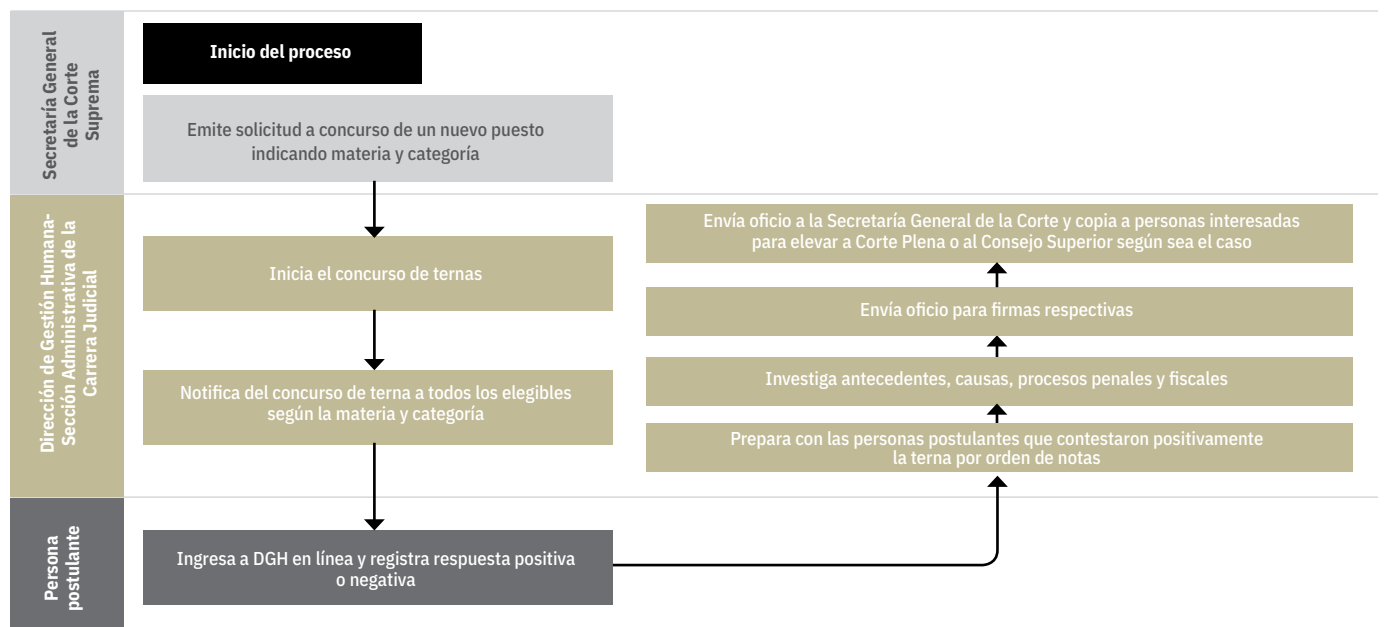

Fuente: Sáenz, 2022, con base en Cubero, 2022.

En la página 133, en la figura 3.5 se elimina la mención duplicada a la Sección Administrativa de la Carrera Judicial, como se indica a continuación:

► Figura 3.5

Fase de designación de la terna del proceso de nombramientos de la Corte Plena y el Consejo Superior

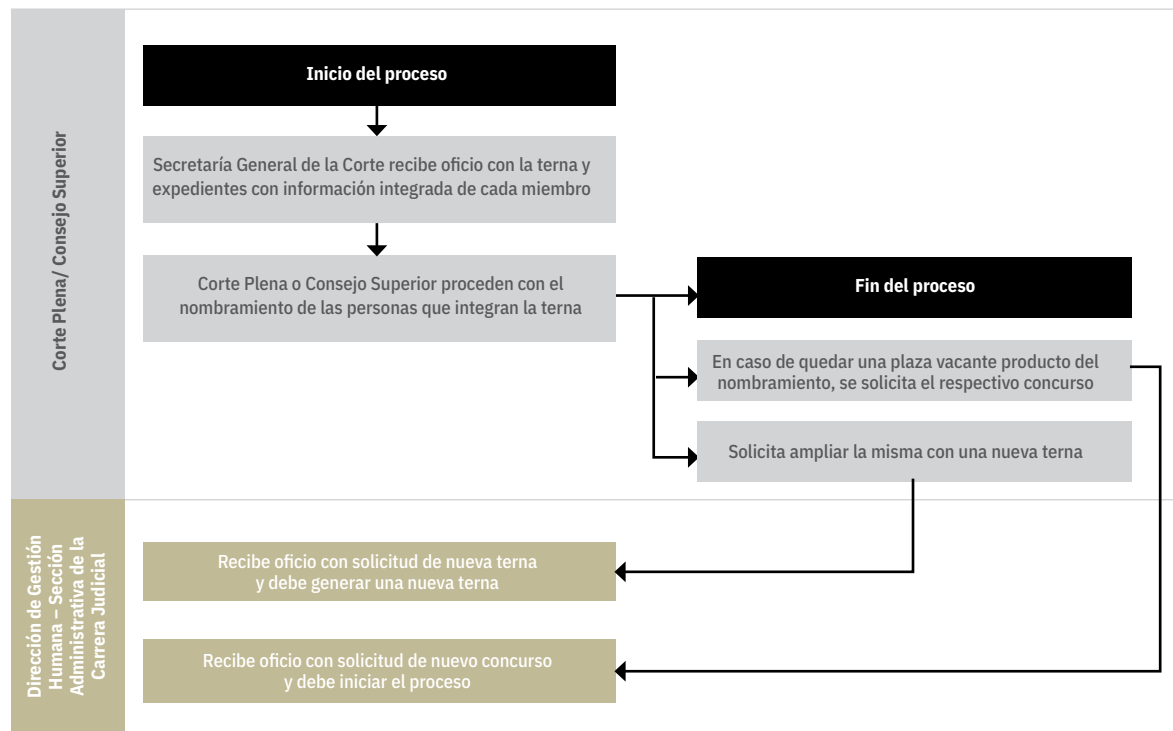

Fuente: Sáenz, 2022, con base en Cubero, 2022.

En la página 133, en la figura 3.6 el 38% corresponde a **puestos 4 y 5 seleccionados** con la mejor nota, así:

► Figura 3.6

Porcentaje de nombramientos de jueces y juezas por mejor nota realizados por la Corte Plena y el Consejo Superior^{a/}. 2016-2021

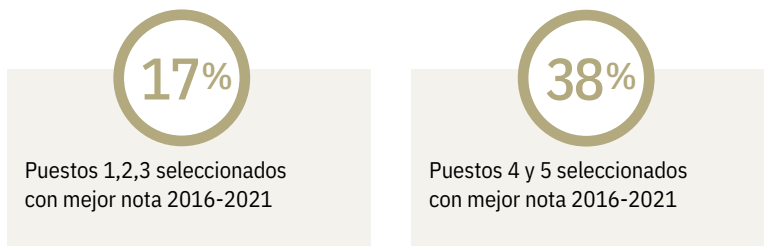

a/ La base de datos utilizada se generó utilizando como insumo las actas emitidas por el Poder Judicial.
Fuente: Sáenz, 2022, con base en Cubero, 2022.

En la página 134, primer párrafo, debe leerse correctamente “El **62%** de los jueces grado II y el **83%** de los jueces y juezas grado I del país son nombrados en cargos sin registrar la mejor puntuación en la terna”.

En la página 135, en el cuadro 3.1 debe agregarse una nota a la categoría “no disponible” para que se lea: No disponible^{c/}

c/ No disponible se colocó cuando no se ubicó la variable año de origen. Estos promedios de duración se calculan con base en 760 casos que sí tenían disponible la información de fechas para calcular la duración, por eso los totales no coinciden con otros gráficos del capítulo.

En la página 142, segundo párrafo, debe leerse “Aunque en términos absolutos el porcentaje de mujeres (53%) supera en **6 puntos** porcentuales a los hombres (47%)”.

► Cuadro 3.1

Duración en el nombramiento de jueces y juezas de grado I^{a/}. 2016-2020 (número de días)

Año	Promedio	Máximo	Mínimo
2016	56	412	5
2017	51	135	20
2018	42	353	21
2019	129	244	27
2020	63	320	1
2021 ^{b/}	39	91	2
No disponible ^{c/}	119	561	17
Total 2016-2021 (N=760)	51	561	1

a/ La base de datos utilizada se generó utilizando como insumo las actas emitidas por el Poder Judicial.

b/ La fecha de corte para el año 2021 es el 31 de mayo.

c/ No disponible se colocó cuando no se ubicó la variable año de origen. Estos promedios de duración se calculan con base en 760 casos que sí tenían disponible la información de fechas para calcular la duración, por eso los totales no coinciden con otros gráficos del capítulo.

Fuente: Cubero, 2022, con datos del Poder Judicial.

CAPÍTULO 4

En la página 165, en el tercer párrafo de la sección “Se reduce el plazo promedio de resolución de las sentencias”, se consigna erróneamente que el plazo de resolución de las sentencias número 13556-2003 y 04281-2014 se extendió por más de 5.000 días, los datos correctos son **91 días y 39 días** respectivamente.

CAPÍTULO 6

En la página 243, en el cuadro 6.6 debe agregarse una nota al año 2021 para que se lea: 2021^{a/}

a/ Solo corresponde al **II semestre de 2021**, así reportado por la fuente oficial.

► Cuadro 6.6

Indicadores de selección personal en Carrera Judicial. 2016-2021

Indicador	2016	2017	2018	2019	2020	2021 ^{a/}
Porcentaje de cumplimiento de la planificación del recurso humano	63	61	82	100	96	100
Porcentaje de cumplimiento del presupuesto asignado a las actividades de reclutamiento y selección		98	96	88	80	98
Costo del proceso de reclutamiento y selección por candidato (colones)	617.836	634.920	526.456	414.750		399.757
Duración de los procesos de selección (meses)	1,3	1,3	1,3	1,5	1,5	1,3
Porcentaje de personas que aprueban el periodo de prueba	100	99	100	100	97	100
Total de nuevos nombramientos						144
Porcentaje de preparación de los candidatos que participan en los procesos de reclutamiento y selección	99	97	99	100		
Cantidad de candidatos elegibles	307	205	236	179	1	163

a/ Solo corresponde al II semestre de 2021, así reportado por la fuente oficial.

Fuente: Guzmán, 2022, con datos del Poder Judicial, 2020 y 2021.

En las páginas 245-247, en los cuadros de estadísticas del 6.8 hasta el 6.12, debe agregarse una nota al pie de cada cuadro para que se lea como sigue:

Nota: la cantidad de casos incluye todas las instancias judiciales (primera y superior) según el registro del Balance Interactivo en línea de la Dirección de Planificación del Poder Judicial.

► Cuadro 6.8

Casos entrados, por circuito judicial. 2019-2021

Circuito	2019	2020	2021	Variación porcentual 2019-2021
I Circuito Judicial de la Zona Sur	40.487	29.903	29.230	-27,8
I Circuito Judicial de San José	206.925	171.390	166.750	-19,4
II Circuito Judicial de la Zona Sur	34.900	27.694	28.488	-18,4
Circuito Judicial de Cartago	87.794	75.804	73.634	-16,1
II Circuito Judicial de San José	99.939	80.799	84.066	-15,9
Circuito Judicial de Heredia	82.264	69.201	69.262	-15,8
I Circuito de la Zona Atlántica	41.679	33.680	35.149	-15,7
II Circuito de la Zona Atlántica	51.007	41.824	43.251	-15,2
II Circuito Judicial de Alajuela	52.660	42.196	44.720	-15,1
Circuito Judicial de Puntarenas	53.773	44.121	45.979	-14,5
II Circuito Judicial de Guanacaste	40.405	33.181	34.882	-13,7
III Circuito Judicial de Alajuela	40.162	34.417	35.572	-11,4
I Circuito Judicial de Guanacaste	39.676	33.553	36.311	-8,5
III Circuito Judicial de San José	75.394	64.882	69.511	-7,8
I Circuito Judicial de Alajuela	82.444	76.881	85.338	3,5

Nota: la cantidad de casos incluye todas las instancias judiciales (primera y superior) según el registro del Balance Interactivo en línea de la Dirección de Planificación del Poder Judicial. Fuente: Villarreal y Calderón, 2022, con datos del Poder Judicial, 2022.

► Cuadro 6.9

Casos entrados, por materia jurisdiccional. 2019-2021

Materia	2019	2020	2021	Variación porcentual 2019-2021
Penal juvenil	22.263	16.601	14.216	-36,1
Cobro judicial	242.711	182.709	155.531	-35,9
Tránsito	79.874	51.740	58.657	-26,6
Pensiones alimentarias	42.296	31.809	34.222	-19,1
Notarial	1.761	1.227	1.492	-15,3
Violencia doméstica	57.398	51.767	50.604	-11,8
Laboral	44.431	38.991	41.596	-6,4
Penal	379.185	345.409	364.284	-3,9
Civil	23.340	20.858	22.878	-2,0
Contravencional	40.640	36.193	40.047	-1,5
Contencioso administrativo	17.036	14.191	17.444	2,4
Familia	30.763	27.137	33.224	8,0
Constitucional	24.090	23.160	26.040	8,1
Agrario	4.683	4.187	5.297	13,1

Nota: la cantidad de casos incluye todas las instancias judiciales (primera y superior) según el registro del Balance Interactivo en línea de la Dirección de Planificación del Poder Judicial. Fuente: Villarreal y Calderón, 2022, con datos del Poder Judicial, 2022.

► Cuadro 6.10

Casos terminados, por circuito judicial. 2019-2021

Circuito	2019	2020	2021	Variación porcentual 2019-2021
I Circuito Judicial de la Zona Sur	40.178	28.494	30.213	-24,8
II Circuito Judicial de San José	116.194	96.821	93.944	-19,1
I Circuito de la Zona Atlántica	38.433	30.547	32.185	-16,3
I Circuito Judicial de San José	178.456	150.540	151.626	-15,0
Circuito Judicial de Puntarenas	49.157	42.153	43.956	-10,6
II Circuito Judicial de la Zona Sur	30.797	27.032	28.041	-8,9
Circuito Judicial de Heredia	67.666	58.106	62.516	-7,6
II Circuito Judicial de Guanacaste	36.171	30.539	33.662	-6,9
Circuito Judicial de Cartago	74.981	69.032	70.906	-5,4
II Circuito de la Zona Atlántica	42.280	37.697	40.075	-5,2
III Circuito Judicial de Alajuela	36.250	32.982	34.481	-4,9
I Circuito Judicial de Guanacaste	34.184	30.619	33.622	-1,6
III Circuito Judicial de San José	76.354	71.060	75.228	-1,5
I Circuito Judicial de Alajuela	79.664	74.620	83.691	5,1
II Circuito Judicial de Alajuela	41.347	36.312	43.838	6,0

Nota: la cantidad de casos incluye todas las instancias judiciales (primera y superior) según el registro del Balance Interactivo en línea de la Dirección de Planificación del Poder Judicial. Fuente: Villarreal y Calderón, 2022, con datos del Poder Judicial, 2022.

► Cuadro 6.11

Casos terminados, por materia jurisdiccional. 2019-2021

Materia	2019	2020	2021	Variación porcentual 2019-2021
Penal juvenil	23.742	18.973	15.652	-34,1
Tránsito	83.595	59.491	58.329	-30,2
Contencioso administrativo	19.767	18.328	14.272	-27,8
Cobro judicial	134.653	99.960	98.471	-26,9
Pensiones alimentarias	26.947	24.826	23.329	-13,4
Civil	24.878	20.733	21.714	-12,7
Penal	396.515	361.849	387.705	-2,2
Violencia doméstica	66.593	65.189	65.272	-2,0
Laboral	43.434	39.476	42.793	-1,5
Agrario	4.740	4.409	5.046	6,5
Familia	31.322	27.419	33.518	7,0
Contravencional	42.717	37.219	46.887	9,8
Constitucional	23.424	23.174	26.927	15,0
Notarial	1.024	1.043	1.204	17,6

Nota: la cantidad de casos incluye todas las instancias judiciales (primera y superior) según el registro del Balance Interactivo en línea de la Dirección de Planificación del Poder Judicial. Fuente: Villarreal y Calderón, 2022, con datos del Poder Judicial, 2022.

► Cuadro 6.12

Cantidad de casos en circulante al finalizar el año, por materia jurisdiccional. 2019-2021

Materia	2019	2020	2021	Variación porcentual 2019-2021
Cobro judicial	749.959	832.982	854.412	13,9
Notarial	5.014	5.216	5.520	10,1
Penal	143.115	153.918	156.710	9,5
Agrario	7.415	7.387	8.109	9,4
Laboral	57.127	59.382	61.085	6,9
Pensiones alimentarias	191.244	181.184	191.542	0,2
Contencioso administrativo	19.884	15.958	19.839	-0,2
Violencia doméstica	46.040	44.660	42.725	-7,2
Familia	21.259	20.482	19.612	-7,7
Civil	58.943	57.682	51.018	-13,4
Tránsito	25.437	18.581	19.942	-21,6
Penal juvenil	8.572	7.218	6.664	-22,3
Contravencional	23.185	22.938	18.008	-22,3
Constitucional	3.010	3.068	2.215	-26,4

Nota: la cantidad de casos incluye todas las instancias judiciales (primera y superior) según el registro del Balance Interactivo en línea de la Dirección de Planificación del Poder Judicial. Fuente: Villarreal y Calderón, 2022, con datos del Poder Judicial, 2022.